



GOBIERNO DE LA
CIUDAD DE MÉXICO

Reporte de Ingresos del Sistema de Parquímetros

3er. trimestre 2023
Zona Polanco

SEMOVI
DIRECCIÓN EJECUTIVA DE
REGULACIÓN DE SISTEMAS DE
MOVILIDAD URBANA
SUSTENTABLE

CONTENIDOS

1. Fundamento Legal
2. Delimitación de la zona de parquímetros Polanco
3. Glosario
4. Ingresos mensuales por colonia julio, agosto y septiembre 2023
5. Ingresos trimestrales por colonia 3er. trimestre 2023
6. Ingresos anuales por colonia 2023
7. Gráfica comparativa de ingresos por el cobro de estacionamiento en vía pública del ejercicio 2019 a 2023 y gráfica comparativa de pago efectuado al GCDMX del ejercicio 2019 a 2023

1. Fundamento Legal

El presente informe se emite con fundamento en el marco legal vigente, que se compone de:

- Artículos 209 de la Ley de Movilidad de la Ciudad de México; -
- Artículo 75, 76, 77, 86 fracción VI, 92, 94 y 95 de la Ley del Régimen Patrimonial y del Servicio Público;
- Artículos 4 fracción XVII y 5 apartado “A” fracciones I y III del Reglamento para el Control de Estacionamiento en Vía Pública de la Ciudad de México;
- Artículos 196 fracción III y 196 Bis fracción IX del Reglamento Interior del Poder Ejecutivo y de la Administración Pública de la Ciudad de México;
- Artículos 230 fracción III y 259 del Código Fiscal de la Ciudad de México;
- Título de Concesión **SEMOVI/CISCSCEVPCDMX/0009/2017**, otorgado por la Secretaría de Movilidad a la empresa Operadora de Estacionamientos Bicentenario S.A. de C.V. para el uso, aprovechamiento y administración para implementar Sistemas de Control, Supervisión y Cobro de Estacionamiento de Vehículos en la Vía Pública, el cual se encuentra vigente y en operación.

Los artículos 230 fracción III y 259 del **Código Fiscal de la Ciudad de México** establecen:

Artículo 230. Por el servicio de grúa que se preste como consecuencia de la comisión de infracciones a las disposiciones en materia de tránsito y movilidad, o bien, a solicitud de los conductores de vehículos, los propietarios de los mismos pagarán las siguientes cuotas:

(...)

III. Por el servicio de retiro de candado inmovilizador que se utiliza en los casos a que se refiere el artículo 33 del Reglamento de Tránsito de la Ciudad de México, los propietarios de los vehículos pagarán una cuota de ... \$294.00.

(...)

Artículo 259. Por el estacionamiento de vehículos en la vía pública bajo el esquema de parquímetros se pagará el derecho de estacionamiento conforme a una cuota de \$2.90 por cada quince minutos.

Asimismo, el **Reglamento para el Control de Estacionamiento en Vía Pública de la Ciudad de México**, en sus artículos 47 y 49 fracción V establecen:

Artículo 47. El Comité de Transparencia y Rendición de Cuentas en Zonas de Parquímetros se integra por una persona representante de:

- I. La Secretaría, quien fungirá como Coordinadora del Comité;
- II. La Alcaldía, a la que correspondan las colonias que comprenda la Zona de Parquímetros y fungirá en la Secretaría Técnica;
- III. La Secretaría de Seguridad Ciudadana de la Ciudad de México;
- IV. El Comité de Participación Comunitaria de la colonia o colonias que comprenda la Zona de Parquímetros; y
- V. La Red de Contralorías Ciudadanas

Todos los representantes tendrán derecho a voz y voto.

Las actividades y convocatorias dirigidas a las personas integrantes de la Red de Contralorías Ciudadanas contempladas en la Fracción V deberán realizarse por medio de la Contraloría, a través de la Dirección de Contraloría Ciudadana.

Artículo 49. Corresponde al Comité de Transparencia y Rendición de Cuentas en Zonas de Parquímetros:

(...)

V.- **Recibir el reporte de Ingresos trimestralmente de parte de la Secretaría;**

(...)

Del mismo modo, el **Título de Concesión** establece:

CUARTA. CONTRAPRESTACIÓN.

Con motivo de este Título de Concesión, la Concesionaria pagará dentro de los 10 (diez) primeros días de cada mes por mes vencido a la Dependencia Auxiliar, a través de la Secretaría de Finanzas de la Ciudad de México, el 30% (treinta por ciento) de los recursos generados por los parquímetros instalados y en operación, ello derivado del uso y aprovechamiento del Espacio Concesionado bajo el sistema de Parquímetros. Para efectos de claridad, el pago de contraprestación, se enterará una vez que inicie operación y respecto de los equipos que se encuentren instalados y en operación; se

entiende por recursos derivados el uso y aprovechamiento del Espacio Concesionado bajo el sistema de Parquímetros; los derivados del pago de la tarifa por parte del usuario, por el estacionamiento en la vía pública a través del sistema de Parquímetros. La contraprestación referida tendrá el tratamiento a que se refiere el tercer párrafo del artículo 298 del Código Fiscal del Distrito Federal.

Adicionalmente, en términos del artículo 33 del Reglamento de Tránsito del Distrito Federal, la Secretaría de Seguridad Pública se auxilia de la Concesionaria para el servicio de colocación y retiro del candado inmovilizador, mismo que forma parte integral del sistema de control de estacionamiento en la vía pública mediante parquímetros, por lo que, por el servicio de retiro de candado inmovilizador, en cuya colocación y retiro la Concesionaria hubiere auxiliado a la autoridad competente, la Concesionaria tendrá derecho a recibir, dentro de los 10 (diez) primeros días de cada mes por mes vencido, el pago equivalente al 70% (setenta por ciento) de la totalidad de los recursos recibidos por el Gobierno de la Ciudad de México, por el concepto de servicio de retiro de dichos candados inmovilizadores, siempre y cuando no exista inconveniente legal en ello (en términos del artículo 230 del Código Fiscal de la Ciudad de México).

La contraprestación y el pago referidos en los párrafos inmediatos anteriores: (i) serán conciliadas de forma mensual con la Dependencia Auxiliar, a partir de la formalización del presente Título de Concesión y durante la vigencia del mismo, tomando como base las documentales o Estados Financieros que remita la Concesionaria a la Dependencia Auxiliar y (ii) podrán ser objeto de compensación; para efectos de claridad el pago del adeudo derivado de la Contraprestación CDMX se podrá compensar contra el pago del servicio de retiro Candado Inmovilizador.

En el caso de que el resultado de la conciliación realizada entre ambas arroje un saldo a favor de la Dependencia Auxiliar, la Concesionaria deberá realizar el depósito correspondiente a la Secretaría de Finanzas del Gobierno de la Ciudad de México, dentro de los siguientes 5 (cinco) Días Hábiles, de presentada la conciliación sobre mensualidad vencida, manifestando desde este momento su plena conformidad a dichos preceptos.

(...)



SEXTA. OTRAS OBLIGACIONES DE LA CONCESIONARIA.

(...)

6. Efectuar y recibir el cobro del 100% (cien por ciento) de los recursos que se generan por el uso y aprovechamiento del Espacio Concesionado en términos del presente Título de Concesión, y pagar por el porcentaje que corresponda por concepto de contraprestación al Gobierno de la Ciudad de México, a través de la Secretaría de Finanzas, en términos de la Condición Cuarta del presente Título de Concesión;

(...)

Es por ello que, de conformidad con la normativa vigente, el presente informe se elaboró con base en los reportes mensuales y trimestrales de los ingresos por el control y cobro de estacionamiento en vía pública entregados a esta Secretaría por la empresa Operadora de Estacionamiento Bicentenario, S.A. de C.V., el 10 de agosto, 08 de septiembre y 11 de octubre de 2023, así como las Conciliaciones de ingresos por pagos realizados por los concesionarios autorizados, derivados del estacionamiento de vehículos en la Vía Pública de la Ciudad de México (Parquímetros), para los meses **julio, agosto y septiembre 2023**, firmadas entre la Secretaría de Administración y Finanzas y la Secretaría de Movilidad en las fechas 24 de agosto, 27 de octubre y 29 de noviembre de 2023, respectivamente.



2. Delimitación de la zona de parquímetros Polanco

De acuerdo con el Título de Concesión SEMOVI-CISCSCVEPCDMX-0009-2017 en su *Condición Segunda - Objeto de la Concesión*, la zona de parquímetros Polanco se integra por las colonias Los Morales, Los Morales sección Palmas, Los Morales sección Alameda, Palmitas, Polanco Reforma, Polanco Chapultepec, Chapultepec Morales, Bosque de Chapultepec, Anzures, y Nueva Anzures. Asimismo, el polígono está delimitado por las siguientes vialidades:

- Por el Norte la vía Av. Ejército Nacional;
- Por el Este la vía Circuito Interior Melchor Ocampo;
- Por el Oeste la vía Periférico Boulevard Adolfo López Mateos, y;
- Por el Sur la vía Av. Paseo de la Reforma.



Actualmente, la zona contiene 6,095 cajones de estacionamiento y 387 equipos de cobro de parquímetros.

3. Glosario.

Para los efectos del presente informe de ingresos se entenderá por:

Colonia: unidad territorial de análisis de acuerdo con lo establecido en el Título de Concesión;

Ingreso: Monto total de recursos generados por el cobro de estacionamiento en vía pública por todos los métodos de pago, de acuerdo a la tarifa autorizada en el Código Fiscal de la Ciudad de México; actualmente establecida en \$2.90 cada quince minutos;

Contraprestación: Fracción del monto total de recursos por el cobro de estacionamiento en vía pública por todos los métodos de pago, depositada a la Tesorería de la Ciudad de México, actualmente establecida en 30% de conformidad con el Condición Cuarta del Título de Concesión;

Número de inmovilizaciones: Total de sanciones por candado inmovilizador impuestas por agentes de tránsito, en el que el operador realiza actividades auxiliares para su retiro;

Total inmovilizador: Monto total de recursos por el pago de derechos de retiro de candado inmovilizador, de acuerdo a la cuota autorizada en el Código Fiscal de la Ciudad de México, actualmente establecida en \$294.00;

70% inmovilizador: porcentaje del monto total de recursos por el pago de derechos de retiro de candado inmovilizador al que el operador de parquímetros tiene derecho por medio de compensación de acuerdo a lo establecido en la Condición Cuarta del Título de Concesión;

Pago efectuado al GCDMX: Ingresos efectivamente pagados a la Tesorería de la Ciudad de México por el cobro de estacionamiento en vía pública por todos los métodos de pago, correspondientes al monto de Contraprestación y tomando en cuenta la compensación del 70% del total de recursos por el pago de derechos de retiro de candado inmovilizador;

Variación de pago efectuado al GCDMX 2022 – 2023: Comparativa porcentual del periodo de análisis sobre el pago efectuado al Gobierno de la Ciudad de México, entre el ejercicio actual y el año inmediato anterior.



4. Ingresos mensuales por colonia julio, agosto y septiembre 2023

Julio 2023							
Colonia	Ingreso	Contraprestación 30%	Número de Inmovilizaciones	Total Inmovilizador	Inmovilizador 70%	Total Pago Efectuado al GDCMX	Variación de pago efectuado al GDCMX 2022 vs 2023
Polanco Chapultepec	\$3,892,269	\$1,167,681	764	\$224,616	\$157,231	\$1,010,450	9%
Polanco Reforma	\$2,986,608	\$895,982	295	\$86,730	\$60,711	\$835,271	10%
Chapultepec Morales	\$2,469,568	\$740,870	211	\$62,034	\$43,424	\$697,447	8%
Bosques de Chapultepec	\$1,224,228	\$367,268	90	\$26,460	\$18,522	\$348,746	13%
Morales Secc. Palmas	\$937,555	\$281,267	164	\$48,216	\$33,751	\$247,515	10%
Los Morales	\$853,959	\$256,188	129	\$37,926	\$26,548	\$229,640	8%
Palmitas	\$545,293	\$163,588	22	\$6,468	\$4,528	\$159,060	0%
Morales Secc. Alameda	\$457,326	\$137,198	35	\$10,290	\$7,203	\$129,995	16%
Rincón del Bosque	\$227,365	\$68,210	18	\$5,292	\$3,704	\$64,505	35%
Del Bosque	\$95,342	\$28,603	9	\$2,646	\$1,852	\$26,750	5%
Total Polanco	\$13,689,513	\$4,106,854	1,737	\$510,678	\$357,475	\$3,749,379	9%

Agosto 2023							
Colonia	Ingreso	Contraprestación 30%	Número de Inmovilizaciones	Total Inmovilizador	Inmovilizador 70%	Total Pago Efectuado al GDCMX	Variación de pago efectuado al GDCMX 2022 vs 2023
Polanco Chapultepec	\$4,173,497	\$1,252,049	745	\$219,030	\$153,321	\$1,098,728	11%
Polanco Reforma	\$3,164,744	\$949,423	329	\$96,726	\$67,708	\$881,715	10%
Chapultepec Morales	\$2,727,347	\$818,204	217	\$63,798	\$44,659	\$773,546	6%
Bosques de Chapultepec	\$1,438,778	\$431,633	128	\$37,632	\$26,342	\$405,291	14%
Morales Secc. Palmas	\$999,365	\$299,810	194	\$57,036	\$39,925	\$259,884	4%
Los Morales	\$916,312	\$274,894	137	\$40,278	\$28,195	\$246,699	0%
Palmitas	\$581,806	\$174,542	32	\$9,408	\$6,586	\$167,956	10%
Morales Secc. Alameda	\$482,165	\$144,650	59	\$17,346	\$12,142	\$132,507	15%
Rincón del Bosque	\$260,844	\$78,253	26	\$7,644	\$5,351	\$72,902	22%
Del Bosque	\$102,451	\$30,735	16	\$4,704	\$3,293	\$27,443	-7%
Total Polanco	\$14,847,309	\$4,454,193	1,883	\$553,602	\$387,521	\$4,066,671	9%

Septiembre 2023							
Colonia	Ingreso	Contraprestación 30%	Número de Inmovilizaciones	Total Inmovilizador	Inmovilizador 70%	Total Pago Efectuado al GDCMX	Variación de pago efectuado al GDCMX 2022 vs 2023
Polanco Chapultepec	\$3,854,911	\$1,156,473	631	\$185,514	\$129,860	\$1,026,614	6%
Polanco Reforma	\$2,992,855	\$897,857	398	\$117,012	\$81,908	\$815,948	5%
Chapultepec Morales	\$2,449,395	\$734,819	213	\$62,622	\$43,835	\$690,983	0%
Bosques de Chapultepec	\$1,279,486	\$383,846	119	\$34,986	\$24,490	\$359,356	2%
Morales Secc. Palmas	\$941,409	\$282,423	179	\$52,626	\$36,838	\$245,585	3%
Los Morales	\$824,944	\$247,483	134	\$39,396	\$27,577	\$219,906	-3%
Palmitas	\$566,490	\$169,947	17	\$4,998	\$3,499	\$166,448	11%
Morales Secc. Alameda	\$525,319	\$157,596	50	\$14,700	\$10,290	\$147,306	6%
Rincón del Bosque	\$234,387	\$70,316	27	\$7,938	\$5,557	\$64,760	3%
Del Bosque	\$95,644	\$28,693	10	\$2,940	\$2,058	\$26,635	-3%
Total Polanco	\$13,764,840	\$4,129,452	1,778	\$522,732	\$365,912	\$3,763,540	4%



5. Ingresos trimestrales por colonia Concentrado 3er. trimestre 2023.

Polanco - Tercer Trimestre 2023							
Colonia	Ingreso	Contraprestación 30%	Número de Inmovilizaciones	Total Inmovilizador	Inmovilizador 70%	Total Pago Efectuado al GDCMX	Variación de pago efectuado al GDCMX 2022 vs 2023
Polanco Chapultepec	\$11,920,677	\$3,576,203	2,140	\$629,160	\$440,412	\$3,135,791	9%
Polanco Reforma	\$9,144,207	\$2,743,262	1,022	\$300,468	\$210,328	\$2,532,935	8%
Chapultepec Morales	\$7,646,310	\$2,293,893	641	\$188,454	\$131,918	\$2,161,975	4%
Bosques de Chapultepec	\$3,942,492	\$1,182,748	337	\$99,078	\$69,355	\$1,113,393	10%
Morales Secc. Palmas	\$2,878,329	\$863,499	537	\$157,878	\$110,515	\$752,984	6%
Los Morales	\$2,595,215	\$778,565	400	\$117,600	\$82,320	\$696,245	2%
Palmitas	\$1,693,589	\$508,077	71	\$20,874	\$14,612	\$493,465	7%
Morales Secc. Alameda	\$1,464,810	\$439,443	144	\$42,336	\$29,635	\$409,808	12%
Rincón del Bosque	\$722,596	\$216,779	71	\$20,874	\$14,612	\$202,167	19%
Del Bosque	\$293,437	\$88,031	35	\$10,290	\$7,203	\$80,828	-2%
Total Polanco	\$42,301,662	\$12,690,499	5,398	\$1,587,012	\$1,110,908	\$11,579,590	7%

PAGO EFECTUADO AL GDCMX ZONA POLANCO 3ER. TRIMESTRE 2023

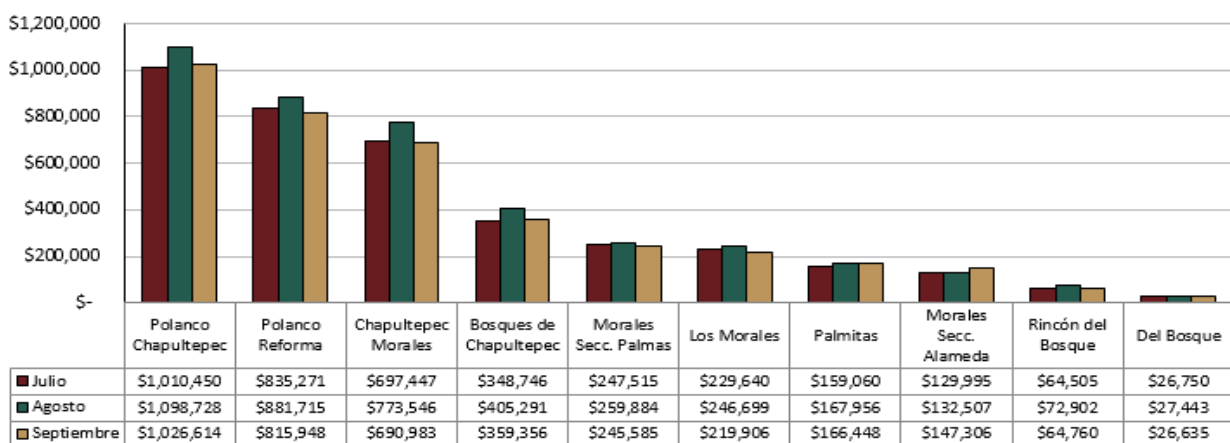

PAGO EFECTUADO AL GDCMX ZONA POLANCO 2022 - 2023

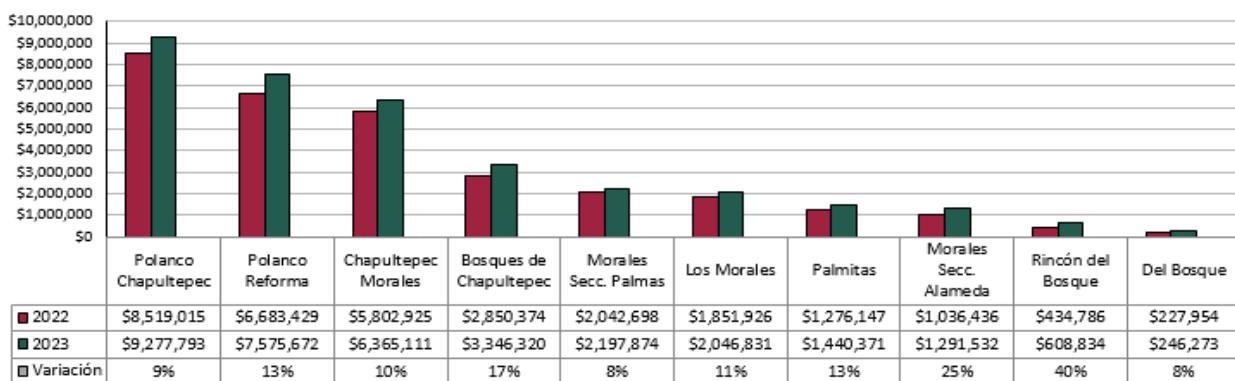



6. Ingresos anuales por colonia Concentrado enero - septiembre 2023

Concentrado Polanco enero a septiembre 2023							
Colonia	Ingreso	Contraprestación 30%	Número de Inmovilizaciones	Total Inmovilizador	Inmovilizador 70%	Total Pago Efectuado al GDCMX	Variación de pago efectuado al GDCMX 2022 vs 2023
Polanco Chapultepec	\$34,976,807	\$10,493,042	5,905	\$1,736,070	\$1,215,249	\$9,277,793	9%
Polanco Reforma	\$27,214,887	\$8,164,466	2,861	\$841,134	\$588,794	\$7,575,672	13%
Chapultepec Morales	\$22,519,750	\$6,755,925	1,899	\$558,306	\$390,814	\$6,365,111	10%
Bosques de Chapultepec	\$11,719,663	\$3,515,899	824	\$242,256	\$169,579	\$3,346,320	17%
Morales Secc. Palmas	\$8,314,088	\$2,494,226	1,440	\$423,360	\$296,352	\$2,197,874	8%
Los Morales	\$7,586,289	\$2,275,887	1,113	\$327,222	\$229,055	\$2,046,831	11%
Palmitas	\$5,000,178	\$1,500,053	290	\$85,260	\$59,682	\$1,440,371	13%
Morales Secc. Alameda	\$4,556,184	\$1,366,855	366	\$107,604	\$75,323	\$1,291,532	25%
Rincón del Bosque	\$2,157,727	\$647,318	187	\$54,978	\$38,485	\$608,834	40%
Del Bosque	\$877,162	\$263,149	82	\$24,108	\$16,876	\$246,273	8%
Total Polanco	\$124,922,735	\$37,476,821	14,967	\$4,400,298	\$3,080,209	\$34,396,612	12%

RECURSOS GENERADOS POR USO DE ESTACIONAMIENTO EN VÍA PÚBLICA ZONA POLANCO 2022-2023

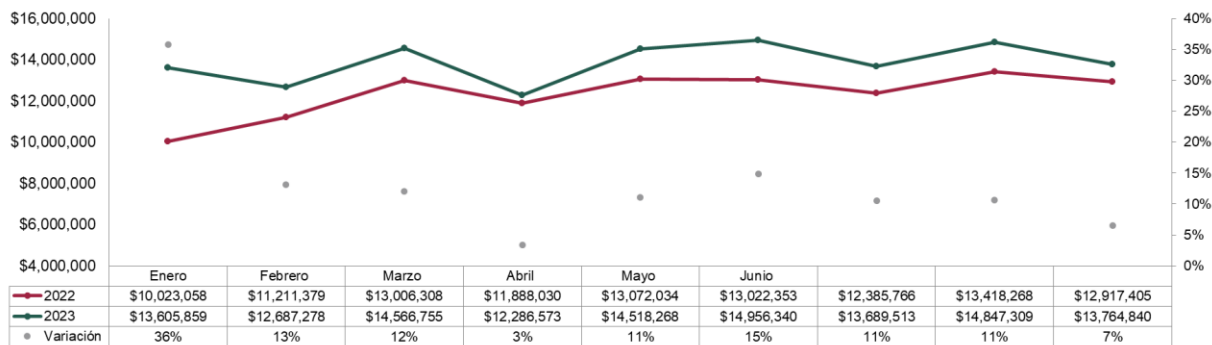

PAGO EFECTUADO AL GDCMX ZONA POLANCO 2022 - 2023

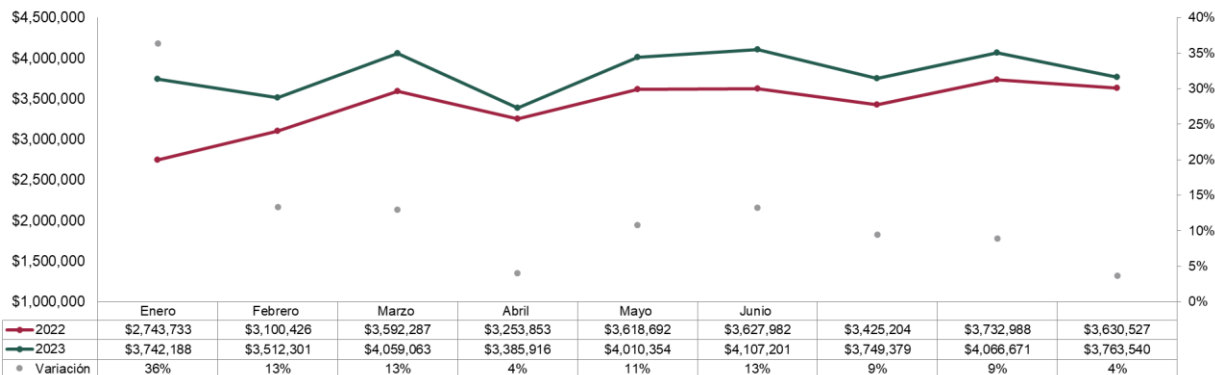



7. Gráfica comparativa de ingresos por el cobro de estacionamiento en vía pública del ejercicio 2019 a 2023 y Gráfica comparativa de pago efectuado al GCDMX del ejercicio 2019 a 2023.

GRÁFICA COMPARATIVA DE INGRESOS POR EL COBRO DE ESTACIONAMIENTO EN VÍA PÚBLICA DEL EJERCICIO 2019 AL 2023

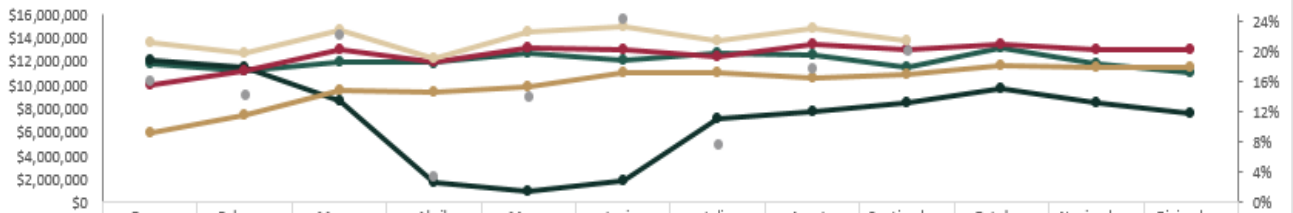

	Enero	Febrero	Marzo	Abril	Mayo	Junio	Julio	Agosto	Septiembre	Octubre	Noviembre	Diciembre
2019	\$11,721,040	\$11,109,353	\$11,919,178	\$11,857,780	\$12,739,716	\$12,013,804	\$12,699,549	\$12,606,387	\$11,457,823	\$13,165,177	\$11,768,256	\$11,056,070
2020	\$12,101,422	\$11,490,954	\$8,596,351	\$1,779,916	\$1,025,196	\$1,873,979	\$7,083,086	\$7,802,036	\$8,484,433	\$9,660,403	\$8,517,826	\$7,553,709
2021	\$5,904,798	\$7,455,177	\$9,471,820	\$9,351,689	\$9,821,612	\$11,017,884	\$11,069,548	\$10,616,408	\$10,855,440	\$11,671,911	\$11,473,329	\$11,546,991
2022	\$10,023,058	\$11,211,379	\$13,006,308	\$11,888,030	\$13,072,034	\$13,022,353	\$12,385,766	\$13,418,268	\$12,917,405	\$13,362,525	\$13,028,590	\$13,015,652
2023	\$13,605,859	\$12,687,278	\$14,566,755	\$12,286,573	\$14,518,268	\$14,956,340	\$13,689,513	\$14,847,309	\$13,764,840			
● Variación 2019-2023	16%	14%	22%	4%	14%	24%	8%	18%	20%			

GRÁFICA COMPARATIVA DE PAGO EFECTUADO AL GCDMX DEL EJERCICIO 2019 AL 2023

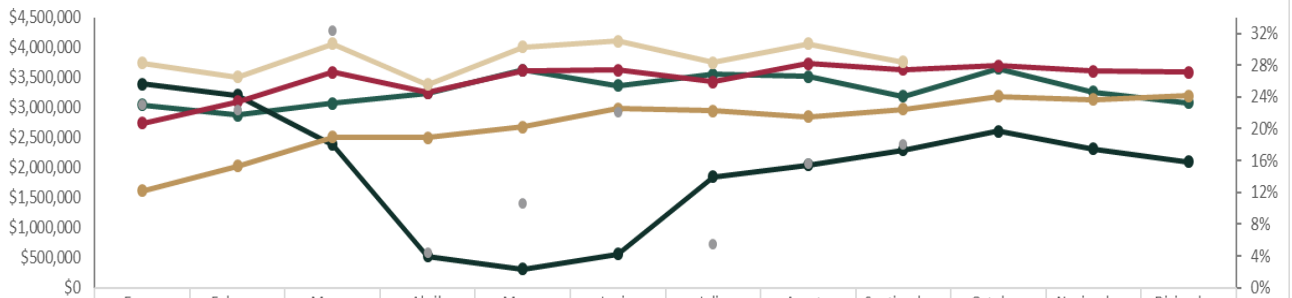

	Enero	Febrero	Marzo	Abril	Mayo	Junio	Julio	Agosto	Septiembre	Octubre	Noviembre	Diciembre
2019	\$3,040,631	\$2,871,423	\$3,068,337	\$3,241,724	\$3,623,656	\$3,363,685	\$3,552,495	\$3,518,269	\$3,188,172	\$3,649,462	\$3,260,901	\$3,078,108
2020	\$3,389,753	\$3,205,163	\$2,386,258	\$525,276	\$307,559	\$562,194	\$1,850,725	\$2,047,562	\$2,291,245	\$2,605,797	\$2,310,687	\$2,094,125
2021	\$1,611,229	\$2,029,255	\$2,507,055	\$2,502,345	\$2,678,403	\$2,981,380	\$2,948,478	\$2,849,681	\$2,968,666	\$3,185,280	\$3,134,335	\$3,193,391
2022	\$2,743,733	\$3,100,426	\$3,592,287	\$3,253,853	\$3,618,692	\$3,627,982	\$3,425,204	\$3,732,988	\$3,630,527	\$3,694,431	\$3,611,757	\$3,593,713
2023	\$3,742,188	\$3,512,301	\$4,059,063	\$3,385,916	\$4,010,354	\$4,107,201	\$3,749,379	\$4,066,671	\$3,763,540			
● Variación 2019-2023	23%	22%	32%	4%	11%	22%	6%	16%	18%			